



fundación
Agustín Serrate

Memoria 2005



Sumario



Presentación

La **Fundación Agustín Serrate** ha atendido, durante el ejercicio 2005 a 163 personas, de Huesca y su provincia, con trastorno mental grave a través de los distintos programas de rehabilitación y de inserción social.

De igual forma, 75 personas de la tercera edad han ocupado las plazas de las Residencias de Almudévar y de Gurrea de Gállego, gestionadas por la **Fundación**.

El esfuerzo diario de los trabajadores ha permitido afianzar nuestros proyectos e incluso potenciar nuevas actividades, tanto deportivas o lúdicas, así como culturales o de sensibilización.

Mediante el Taller de experimentación plástica, con el Proyecto de pintura mural y del Taller de musicoterapia, con su programa “músico activa” y “Can-tarte II y III”, se ha puesto en marcha la “Coral Arcadia”, dando un nuevo paso en la integración social.

Como en otros ejercicios, durante el 2005 la **Fundación** ha participado en dos proyectos europeos:

A través del Proyecto A'Ixena (EQUAL), se ha realizado el módulo de Formación Inicial para empleables y mediante el Proyecto Portilhon (INTERREG III), se ha trabajado en temas de envejecimiento y discapacidad, así como el de alternativas de acogida y protección jurídica para personas con discapacidad.

Actualmente, la **Fundación** está preparada para abordar los nuevos retos, adaptándonos a la nueva manera de trabajar que supone la creación, por parte de la Diputación General de Aragón, de la Comisión de Ingresos y seguimiento de los pacientes en los Centros de Rehabilitación de Salud mental, del Sistema de salud de Aragón, así como la orden que regulará la acción concertada en materia de prestación de servicios de salud mental, susceptibles de ser concertados como proveedores ajenos al sistema de salud en Aragón.





Directorio

- **Sede central de la Fundación Agustín Serrate:**
Plaza San Antonio nº 9, 1º Dcha.-22002 Huesca.
Tfo: 974 238 673 Fax: 974 238 674 www.fundacionagustinserrate.org
- **CEEIntegración Laboral Arcadia, S.L.:**
Plaza San Antonio nº 9, 1º Dcha. - 22002 Huesca.
Tfo: 974 238 673 Fax: 974 238 674 arcadia@fundacionagustinserrate.org
- **TALLER DE JARDINERIA:**
Paseo Lucas Mallada, nº 22 - 22006 Huesca -Tfno: 606 404 820
- **TALLER DE VIVEROS:**
Carretera de Arguis s/n – Huesca -Tfno: 606 402 149
- **TALLER DE CONFECCIÓN:**
C/ Miguel Servet, nº 3 - 22002 Huesca - Tfno. y Fax: 974 230 007
- **TALLER DE LAVANDERÍA INDUSTRIAL:**
Carretera de Arguis s/n – Huesca -Tfno. y Fax: 974 220 772
- **TALLER DE SERRERÍA:**
Polígono industrial SEPES C/ Siderurgia, parcela 61 -22006 Huesca
Tfno. y fax: 974 242 175
- **CENTRO DE CATALOGACIÓN DE FONDOS BIBLIOGRÁFICOS:**
C/ Miguel Servet, nº 3 - 22002 Huesca -Tfno. y Fax: 974 230 007
- **CENTRO DE DÍA:**
Paseo Lucas Mallada, 22 - 22006 Huesca -Tfno: 974 292 024
- **RESIDENCIA DE TERCERA EDAD DE ALMUDÉVAR “JAIME DENA”:**
C/ Pedro Saputo nº 8 - 22270 Almudévar (Huesca) - Tfo: 974 250 913
- **RESIDENCIA DE TERCERA EDAD GURREA DE GÁLLEGO:**
Pza. D. Miguel de Gurrea, 7 - 22280 – Gurrea de Gállego (Huesca)
Tfo: 976 688 288





Órganos de Gobierno

El nombre de la **Fundación** se debe al profesor **Agustín Serrate Torrente** (1911-1986), figura histórica de la psiquiatría infantil española, pertenecía a una clase de psiquiatras ilustrados, enamorados de su profesión. Adjunto de la Cátedra de Psiquiatría y Psicología Médica del Dr. Rey Ardid, de la Facultad de Medicina de la Universidad de Zaragoza, tuvo un papel determinante en la docencia de la psiquiatría, desde 1969 hasta su jubilación en 1983.

La **Fundación Agustín Serrate** es una entidad privada de Asistencia Social sin ánimo de lucro. Sus acciones se dirigen principalmente a que las personas y colectivos con algún tipo de discapacidad, principalmente como consecuencia de una enfermedad mental, logren su plena incorporación social y laboral, tengan cubiertas sus necesidades y participen en una vida socialmente activa.



Sin perjuicio de la atención a otros colectivos con necesidades especiales, problemas de integración y personas mayores.

Para ello la **Fundación** desarrolla, consolida e impulsa programas y actividades terapéuticas que procuren la rehabilitación social y laboral de las personas residentes en la provincia de Huesca. La finalidad de estos programas es ofrecer a las personas, especialmente con trastorno mental grave, una serie de servicios orientados al acompañamiento y el apoyo individual y colectivo con el fin de lograr la recuperación personal, la autonomía y la participación social, como ciudadanos/as de pleno derecho, y la integración en la comunidad.

El máximo órgano de gobierno y representación de la **Fundación Agustín Serrate** es el **Patronato**, del que depende jerárquicamente el órgano de gestión.



Patronato

El **Patronato** está constituido por las siguientes personas:

Presidente: D. José Antonio Biescas Ferrer

Vicepresidente: D. José Villamayor Lloro

Tesorero: D. Francisco Barreña Puivecino

Secretario: D. Rafael Lahoz Clavelo

Vocales: D. José María Arnal Alonso

D. José Fernández Iglesias

D. Fernando Gallego Arnal, en representación de UGT

D. Manuel Hernández Laplana

D. Román Moreu Aznar, en representación de ASAPME-Huesca

D. Miguel Angel Puyuelo Castán



Órgano de Gestión

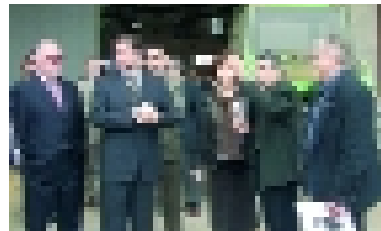

El órgano encargado de la gestión, coordinación de programas y administración económica de la **Fundación** es la Gerencia, dirigida por el Director-Gerente.





Estructura Organizativa





Área de Mayores

Servicio orientado a la atención global de las personas mayores y encaminado a conseguir mejorar la calidad de vida de las mismas y la permanencia en su entorno habitual.



Gestión de Residencias



Actualmente la **Fundación Agustín Serrate** gestiona dos residencias dedicadas a la asistencia de personas mayores en la provincia de Huesca:

RESIDENCIA DE TERCERA EDAD DE ALMUDÉVAR “JAIME DENA”

La Residencia de Almudévar “Jaime Dena”, de Titularidad Municipal, gestionada por la Fundación Agustín Serrate en UTE desde el 2001, cuenta con 39 de plazas tanto para usuarios válidos como asistidos.

RESIDENCIA MUNICIPAL DE TERCERA EDAD EN GURREA DE GÁLLEGO

La Residencia de Tercera Edad, que gestiona la Fundación Agustín Serrate en Gurrea de Gállego desde el 2002, es de titularidad municipal y cuenta con 36 plazas para personas válidas o asistidas.

Ambas ofrecen servicios de alojamiento, manutención, lavandería de ropa personal, cuidados de enfermería, atención social, ocupacional y recuperadora, peluquería y podología. Los horarios son libres y disponen de salón multiusos, con televisión y vídeo, jardines y zona al aire libre.





Área de Salud Mental Programas de Rehabilitación Psicosocial e Inserción Laboral

En el campo de la salud mental, la rehabilitación psicosocial y reinserción socio-laboral de personas con dificultades por enfermedad mental la **Fundación Agustín Serrate** desarrolla varios programas con el fin de:

- Desarrollar la autonomía personal.
- Favorecer la integración social y familiar.
- Conseguir la inserción laboral.
- Potenciar la participación social.

El objetivo general es dar continuidad, desarrollar, consolidar e impulsar programas y actividades terapéuticas que procuren la rehabilitación social y laboral de pacientes con problemas de salud mental de la provincia de Huesca.

La **Fundación Agustín Serrate** para ofrecer a las personas con trastorno mental grave estos servicios cuenta con dispositivos especializados con programas terapéuticos y rehabilitadores. La planificación de los programas que gestiona constituye una respuesta adecuada para que aquellas personas, especialmente las que sufren un trastorno mental grave, puedan mantenerse integradas en la comunidad y en el entorno en que viven, a pesar de las dificultades que conlleva la propia enfermedad. Para ello trabaja en coordinación con los servicios de salud mental del Área de Huesca del Salud.

Objetivos específicos:

- **Lograr la permanencia en la comunidad** de las personas afectadas por una enfermedad mental, aminorando en lo posible el sufrimiento que provoca.
- **Combatir la estigmatización social** que ha acompañado durante tantos años a las personas con enfermedad mental.
- **Facilitar el acceso normalizado** a servicios y recursos de la sociedad y al empleo como instrumentos para la plena integración social.

Beneficios de estos programas:

- Disminuye la dependencia de los dispositivos sanitarios de las consultas médicas y la ocupación de camas hospitalarias.
- Baja la prescripción y el coste de la medicación.
- Disminuye el coste de ocupación familiar.
- Genera puestos de trabajo directos e indirectos.
- Transforma a la persona en usuario “normalizado” del sistema de cuidados y asistencia.
- La falta de alternativas de inserción incrementa el número de personas marginales, transeúntes, etc., así como los costes sociales.

Usuarios de los programas de rehabilitación e inserción sociolaboral:

La población destinataria de estos programas de la **Fundación** son personas atendidas desde los distintos Servicios de Salud Mental de Huesca, especialmente con trastorno mental grave o severo.

Con relación a la Comarca y Sector Sanitario de procedencia las personas con trastorno mental usuarias de Centro de Día Agustín Serrate (Arcadia) y del Programa Laboral son, por orden de importancia: Hoya de Huesca, Somontano de Barbastro y La Litera

Cuando llega una demanda desde los servicios médicos y psicológicos de salud mental para atender a una persona, se solicita distintos tipos de actuaciones, de tal manera que en conjunto den respuesta a la necesidad global de la persona: de empleo, de vivienda, asistencial, de ocio, etc.

Durante el año 2005 se han atendido, a través de los distintos programas de rehabilitación y de inserción de la **Fundación** a **163 personas**, la gran mayoría, integradas en varios de los servicios ofertados.



A 31 de diciembre de 2005 se atendían a **155 personas** (91 hombres y 64 mujeres):

El **85 % (132 personas)**, integrado en acciones relacionadas con la inserción laboral:

- Talleres ocupacionales: 45 %
- Centro Especial de Empleo: 31%
- Acompañamiento al Empleo Ordinario: 18 %
- Módulo de Formación Prelaboral: 9%

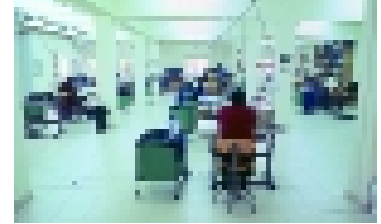

El **35 % (54 personas)** hace uso del servicio de transporte diario para acudir al Taller.

El **52 % (80 personas)** usan uno o más servicios del Centro de Día "Arcadia":

- Servicio de comedor (comidas y cenas): 90%
- Administración y control de medicación: 60 %
- Acompañamiento a las AVD: 28 %
- Administración de la economía: 17 %
- Actividades sociales de Centro de Día: 87 %
- Actividades artístico-terapéuticas: 26 %



El **39 % (60 personas)** utilizan uno o más servicios de atención especializada.

- 75 % desde atención psicológica
- 80 % desde atención social
- 47 % desde atención familiar



El **8 % (13 personas)** reside en los Pisos Supervisados.



Programa Laboral

El programa de empleo de la **Fundación Agustín Serrate** está orientado a la inserción del enfermo mental en el mercado laboral, logrando así su reinserción social y familiar.

La diversidad de actuaciones de la **Fundación** permite dar respuesta a las diferentes necesidades que una persona con dificultades en salud mental puede presentar a la hora de iniciar o reiniciar un proceso de rehabilitación y de inserción:

- De recuperación y adquisición de habilidades sociales y laborales básicas.
- De aprendizaje de nuevos procesos y competencias profesionales.
(A través de ofertas formativas específicas o participando en la red normalizada de formación)
- De aprendizaje y adaptación a situaciones reales de trabajo.
- De incorporación al empleo (protegido u ordinario).



Centro Especial de Empleo Integración Laboral Arcadia, S.L.



Empresa calificada como Centro Especial de Empleo de Minusválidos (CEE) por la Diputación General de Aragón (DGA) en el año 1995. La plantilla actual es de 41 trabajadores, personas con discapacidad derivada de enfermedad mental, atendidas por un equipo formado por monitores/as, trabajador social, administración, coordinación.

En el **Centro Especial de Empleo Arcadia** se desarrollan diversas actividades productivas, con niveles graduales de complejidad y especialización, que posibilitan itinerarios individuales y asimismo se atienden el cuidado y la interrelación en una situación de trabajo.

- Lavandería industrial
- Confección de ropa laboral
- Viveros
- Jardinería
- Serrería
- Servicios al Centro de Día y Talleres
- Administración y Bibliotecas



Talleres Ocupacionales

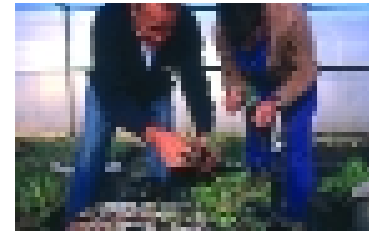

En los **Talleres Ocupacionales de Arcadia** se inicia el recorrido de adaptación al trabajo. Están integrados en la misma estructura del Centro Especial de Empleo y con las mismas actividades, que posibilitan itinerarios individuales para lograr unas mayores oportunidades de adaptación individual. Con 60 plazas de media, funcionan de lunes a viernes.

Son talleres de **rehabilitación, aprendizaje y entrenamiento laboral**, donde los usuarios, personas con una enfermedad mental, desarrollan y recuperan los hábitos básicos de trabajo y las habilidades sociales imprescindibles para el desempeño laboral.

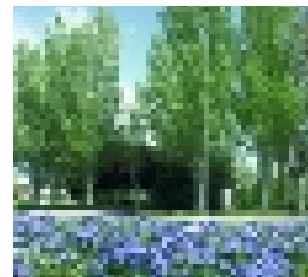

Inician su andadura en 1987, a través de cursos de formación de jardinería y confección impartidos por el antiguo INEM e IMSERSO. En el año 1989 la Diputación Provincial de Huesca crea los Talleres Ocupacionales, con los que da comienzo el programa de inserción laboral del colectivo de enfermos mentales Huesca y dan origen al actual Centro Especial de Empleo.



**Distribución de personas integradas
por tipo de taller, sexo y nivel**
(Diciembre de 2005)

ACTIVIDAD	Hombres	Mujeres	C.E.E.	T.O.	TOTAL
Lavandería Industrial	17	10	8	19	27
Jardinería	13		6	7	13
Viveros	11		6	5	11
Confección Industrial		13	5	8	13
Serrería	13		8	5	13
Administración / Bibliotecas	1	7	5	3	8
Servicios Internos (Transporte, comedor, recepción)	8	7	3	12	15
	63	37	41	59	100

C.E.E. Centro Especial de Empleo

T.O. Taller Ocupacional

- Altas en Taller durante el año 2005: 13 personas (3 en C.E.E. y 10 en Taller Ocupacional).
- Bajas en Taller durante el 2005: 13 personas (5 empleo protegido fuera de nuestros dispositivos, 2 empleo ordinario, 1 defunción, 5 enfermedad).
- Lista de espera a diciembre de 2005: 10 personas.



Acompañamiento al Empleo Ordinario

Servicio orientado hacia personas derivadas desde los Servicios Sanitarios de Salud Mental de la provincia de Huesca (especialmente de los Centros de Salud Mental), que por su grado de ajuste personal y social, pueden iniciar o reiniciar procesos de integración hacia acciones de Formación Profesional u Ocupacional, el empleo protegido (fuera de la estructura Arcadia) y el empleo ordinario (privado y público).

Este programa permite dar respuesta a las necesidades y demandas de un número importante de personas que presentan serias dificultades a la hora de enfrentarse a procesos de búsqueda y mantenimiento de un empleo en el mercado ordinario de trabajo. Por otro lado, este servicio da una perspectiva completa al programa de Inserción Laboral y permite abordar con regularidad la búsqueda de empleo y formación por parte de personas que utilizan los Talleres Ocupacionales o el CEE de la **Fundación**.



Durante el año 2005 se han atendido a un total de **40 personas** (el 60% mujeres) con las que se han establecido distintos tipos de actuaciones:

- Información continua de los recursos formativos y de las ofertas de empleo público y privado.
- Diseño de Itinerarios Individualizados de Inserción laboral.
- Acompañamiento en los procesos de Búsqueda de trabajo.
- Seguimiento de los procesos de formación, de prácticas y de incorporación y mantenimiento en la empresa protegida u ordinaria.
- Orientación y asesoramiento laboral.
- Empleo con Apoyo (para determinadas ocupaciones).



De las cuarenta personas atendidas a lo largo del año:

- 23 personas (el 58%) se han mantenido o han accedido al empleo fuera de la estructura laboral de "Arcadia".
- 17 personas (el 42 %) han participado en procesos formativos -de actualización académica, Formación Profesional u Ocupacional- y en la Orientación y Búsqueda de empleo

La duración media de los contratos de las personas que han accedido o se han mantenido en la empresa externa a Arcadia ha sido de 8'5 meses.

De las veintitrés personas que han mantenido o han accedido a un empleo fuera de la estructura laboral de Arcadia:

- 5 personas (22%) han ocupado puestos de trabajo en otro Centro Especial de Empleo con niveles de protección inferiores a los que ofrece Arcadia
- 18 personas (78%) han ocupado puestos en la Empresa ordinaria:
 - 11 personas en empresa privada.
 - 7 personas en empresa pública (5 presentándose a la bolsa ordinaria, 2 en convocatoria específica para personas con alguna discapacidad)





Formación

La **Fundación Agustín Serrate**, como miembro de la Agrupación de Desarrollo Bolskan, puso en marcha, en septiembre de 2005, un módulo de formación inicial para empleables, dentro del marco del Proyecto A'lxena (I.C. Equal) y de la Actuación 1.

Esta acción formativa ha permitido atender situaciones de especial dificultad, en el sector de salud mental, que necesitan programas individuales más adaptados, con una mayor dedicación para aprendizajes básicos y un ritmo más lento, siempre de acuerdo a la evolución de cada persona.

Los objetivos:

- Contribuir al Inicio o Reinicio de Itinerarios Individualizados de Inserción Laboral de personas con problemas de salud mental.
- Dotar a los participantes de los conocimientos y destrezas laborales básicas, que les permitan proseguir con otras etapas de inserción laboral adecuadas y de mayor compromiso.

El módulo se ha desarrollado en forma de curso, de 327 horas (septiembre 05 a marzo 06), con 3 horas diarias, estructurado en cuatro áreas formativas:

- Área de **FORMACIÓN BÁSICA** (4 horas semanales).
- Área de **ENTRENAMIENTO LABORAL** (8 horas semanales). Realizada en los Talleres de Arcadia en horario de funcionamiento.
- Área de **HABILIDADES SOCIALES** (2 horas semanales).
- Área de **ORIENTACIÓN LABORAL** (1 hora semanal).

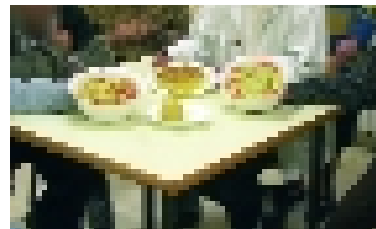

En total, han participado **13 personas** (7 hombres y 6 mujeres) con un edadmedia de 33 años. 4 procedían de la Unidad de Media Estancia, 2 del Hospital de Día Psiquiátrico y 7 de Centros de Salud Mental (Monegros, Pirineos, Perpetuo Socorro).





Programa Social



Centro de Día

El **Centro de Día Arcadia** es un recurso sociosanitario orientado al desarrollo de servicios que den respuesta, por un lado, a necesidades vitales: de alimentación, control de medicación, visitas médicas, orientación y acompañamiento para la realización de gestiones personales, etc. de las personas usuarias de los servicios de salud mental integradas en él, y por otro, a otras relacionadas con la rehabilitación y reinserción sociocomunitaria.

Horario: De lunes a domingo. Todos los días del año, incluido festivos. De 8,00 a 21,30 horas.

SERVICIO DE COMEDOR

Utilizan de forma regular este servicio **75 personas para la comida** y **40 personas en la cena**.

CENTRO SOCIAL

Realización de actividades de **ocio y tiempo libre** y de dinamización social, cultural y deportiva. Acuden al centro una media mensual de **54 personas**.

El objetivo general de estas actividades es incrementar las posibilidades de llevar un estilo de vida autónoma y, por lo tanto, de contribuir al aumento de la calidad de vida de personas con dificultades en salud mental.



-Excursiones o visitas culturales:

- **Visitas a exposiciones artísticas** (15): 72 personas. Estas actividades, están acompañadas de un café-tertulia, donde se comentan las técnicas utilizadas en las exposiciones.
- **Participación en charlas-coloquio** (6): 95 personas, entre usuarios y familiares. Destacamos la del Dr Olivera, Psiquiatra y médico de familia, sobre el tema: “Depresión, enfermedad o reacción vital”, en el espacio IberCaja Castillo de Montearagón.
- **Visitas culturales**, para conocer servicios, intalaciones y espacios como el Palacio de Villahermosa, Taller “La Ilustradora”, Museo Provincial, Comisaría de Policía, Depuradora de Agua, Plaza de Toros, Edificio del Casino, Centro Comercial Eroski. Visita a Pirenarium. Visita guiada por el Casco Antiguo y sus monumentos.
- **Participación en actividades culturales y de sensibilización**. Conciertos de música, Festivales, Feria de Teatro, Festival de cine, Huesca Imagen, Concurso Fotográfico Ciudad de Huesca, VII Concurso Fotográfico Cadis, I,
- **Participación en actividades formativas y de ocio**: Taller de cocina, Taller Literario “Déjame que te cuente”, Jornadas de arte-terapia a través de la fotografía; Viaje a Salou. Encuentros de convivencia (salidas, comida de Navidad).

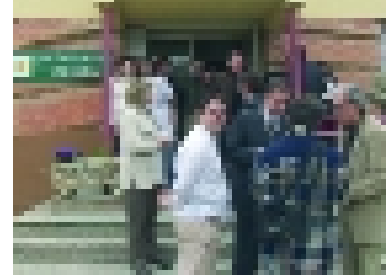

-Actividades de sensibilización:

- Participación en las diversas actividades del Día Internacional de las Personas con Discapacidad celebrado del 25 Noviembre al 16 de Diciembre.
- Participación en el Mercado Medieval, dentro de la celebración del Día Mundial de la Salud Mental. Se instaló un puesto para información sobre la Fundación, el Centro de Día y los Talleres de Arcadia (con la colaboración de usuarios y familiares) exponiendo cuadros, pañuelos de seda y otros productos de diferentes Talleres...
- Participación en la Carrera por la Integración, promovida por Ibercaja.

-Encuentros de convivencia:

- Celebración de **fiestas locales y patronales**: Santa Agueda, SanVicente, Carnavales, San Lorenzo, etc.
- Encuentro para celebrar las **fiestas de Navidad**: 110 personas. Se ha celebrado en un marco distinto, que ha facilitado un ambiente de confraternización extraordinario.

-Actividades deportivas:

- Fomento de la utilización de las **piscinas municipales** verano 2005: 40 personas.
- Participación en el **Torneo de Guiñote Provincial**, promovido por el diario del Altoaragón, con 2 usuarios.
- Inicio del **torneo de Ping-pong**: 9 usuarios.

-Curso de Fotografía:

- **Curso de fotografía**, en colaboración con CADIS, en la Asociación Afoto. Uno de los 5 usuarios participantes quedó 2º en el Concurso de Fotografía CADIS 2005.

-Actividades Lúdicas:

Diariamente se juega en el Centro de Día a las **cartas** y al **ajedrez**. Existe un rincón de **Informática**, con cuatro ordenadores disponibles para los usuarios.

-Habilidades Domésticas Básicas:

- **Curso de Cocina Básico** "Cocina fácil y sana". Duración: 20h. (del 10 de octubre al 31 de noviembre del 2005).
- **Curso de Cocina Avanzado**. Duración: 32 h. (noviembre y diciembre de 2005).

Todas las personas participantes provienen de los dispositivos de la **Fundación**. Son personas que viven solas, con sus familiares -en su mayoría en proceso de envejecimiento- o en pisos compartidos. Se han integrado en la actividad 16 personas (5 hombres y 11 mujeres), siendo el grupo medio por sesión de 8-10 personas.



SERVICIO ASISTENCIAL

Acompañamiento y refuerzo a los pacientes para el desarrollo de sus actividades de la vida diaria (AVD), así como para la contención y prevención de situaciones más dificultosas, derivadas de la propia enfermedad.

- **Administración de la medicación:** 38 usuarios (del Centro de Día y del Hospital de Día).
- **Administración de dinero:** 18 usuarios.
- **Acompañamiento médico:** 18 usuarios.

Se han atendido una **media mensual de 62 casos**, frecuencia diaria de 4-5 intervenciones.

ATENCIÓN PSICOLÓGICA, SOCIAL Y FAMILIAR

10-12 asesorías diarias.

1 asesoría grupal y semanal en cada Taller.

PROGRAMA DE ORIENTACIÓN FAMILIAR:

- **Intervenciones en el núcleo familiar:** Se han atendido a **41 familias**.
- **Planificación y participación en actividades programadas:** **30 familias**. Mercado Medieval por la Salud Mental (2005). Charlas relacionadas con la salud. Semana Conmemorativa del Día Internacional de las Personas con Discapacidad.
- **Planificación de actividades exclusivas para las familias.**

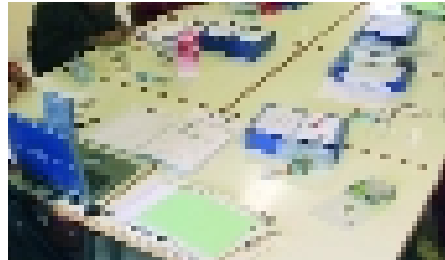

ACTIVIDADES ARTÍSTICO-TERAPÉUTICAS

-Taller de experimentación plástica:

Espacio que fomenta la libre expresión y la comunicación a través de la realización de diferentes actividades artísticas: **pintura**, **cerámica**, etc. El taller se ha desarrollado a través tres actividades diferenciadas:

- **Clases de actividades artísticas.** 3 días por semana martes y jueves, de 17,00 a 18,30 horas en el Centro de Día Arcadia; miércoles, de 11,30 a 13,30 horas en el Hospital de Día.
- **Pintura mural.** En colaboración con el Ayuntamiento de Huesca y la Facultad de Ciencias Humanas y de la Educación de Huesca, se han decorado espacios urbanos municipales.
- **Exposiciones artísticas:** organización de exposiciones en el Hospital San Jorge y en el Hospital Sagrado Corazón de Jesús.

-Taller de musicoterapia:

La actividad ha utilizado la música y las relaciones que se derivan de ella para desarrollar habilidades personales y de relación social. Dos programas, bien definidos, han caracterizado este taller:

- **"MUSICOACTIVA":** Tres sesiones semanales de 1 hora de duración. Dos en el Centro de Día Arcadia –en horario de tarde- y una en el Hospital de Día –en horario de mañana.
- **CANT-ARTE II y III:** Ha tenido como finalidad la puesta en marcha de un grupo de coral, **Coral Arcadia**. Destacar que Cant-Arte II se centró, fundamentalmente, en el trabajo de adecuación al Coro de Santo Domingo; Cant-Arte III ha desarrollado este año 4 conciertos públicos: (1) conjuntamente con la Coral Santo Domingo de Huesca, (2) con motivo del Día Internacional de la Discapacidad; (3) Concierto de Navidad, (4) en la localidad de Robres.





Pisos Supervisados

Los pisos supervisados constituyen **estructuras intermedias** entre el Hospital Psiquiátrico, o cualquier dispositivo similar, y la vida completamente autónoma.

El programa de viviendas tuteladas ofrece alternativas residenciales para las personas, usuarias de los programas de salud mental con cierto grado de ajuste personal y social, que les permita poder hacer uso de ellos de manera “autónoma”, y que, por su situación personal y la falta de apoyo o referencia familiar, no disponen de los recursos suficientes para tener una vivienda en alquiler o propia.

La **Fundación Agustín Serrate** dispone de en **3 pisos supervisados** en Huesca, apoyados por profesionales del Centro de Día.

El número de plazas en los tres pisos es de 14.

- Piso de hombres: 5 plazas
- Piso de mujeres: 4 plazas
- Piso mixto: 5 plazas

La ocupación de los pisos ha sido del 100% durante gran parte del año.

-Actuaciones de supervisión y seguimiento:

- Apoyo y orientación diario para la organización de las tareas que permitan un mantenimiento básico del piso.
- Apoyo al establecimiento y cumplimiento de las normas básicas que garanticen un buen funcionamiento de la vivienda.
- Orientación y toma de decisiones en la resolución de conflictos.
- Mantenimiento de pisos.



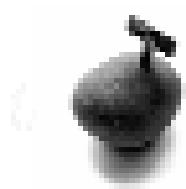

Iniciativas Comunitarias

Durante el año 2005, la **Fundación Agustín Serrate** -como Entidad que trabaja en el sector de Salud Mental- ha seguido su participación de forma activa en el desarrollo de dos proyectos enmarcados en Iniciativas Comunitarias, como miembro de la Coordinadora de Asociaciones de Personas con Discapacidad de Huesca (CADIS)

La colaboración con otras entidades nacionales y europeas permite el intercambio de experiencias y la búsqueda conjunta de soluciones a la exclusión social de este colectivo, relacionadas con la inserción social y laboral, para el refuerzo y la ampliación de los programas y servicios.

- **EQUAL. Proyecto A'IXENA** de la Agrupación de Desarrollo "Bolskan"; a través de este proyecto se ha gestionado el Módulo de Formación Inicial para empleables, que se cita en el apartado de formación.
- **INTERREG IIIA. Proyecto Portilhon**, en concreto, para los temas de "envejecimiento y discapacidad" y "alternativas de acogida y protección jurídica" para personas con discapacidad.





Colaboración y Participación Externas



Visitas a Nuestros Dispositivos

7 de Marzo:

Visita de **José Miese**, Director General Salud Mental de la República Dominicana, junto con profesionales sanitarios de la Fundación Ramón Rey Ardid, a los dispositivos de rehabilitación y de inserción de la Fundación.

14 de Marzo:

Visita del Sr. **Villamayor**, empresario de Harineras Villamayor. Se hace un recorrido por los talleres de inserción y el Centro de Día Arcadia.

16 de Marzo:

Visita del grupo de alumnado del ciclo Formativo de Cuidados de Enfermería del I.E.S. **Sierra de Guara de Huesca**.

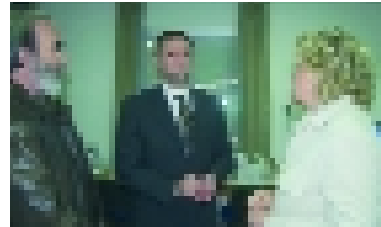

21 de Marzo:

MARCELINO IGLESIAS RICOU, Presidente del Gobierno de Aragón, visita la Serrería y el Centro de Día de Arcadia acompañado de: **FERNANDO ELBOJ**, Alcalde de Huesca; **JOSÉ ANTONIO COSCULUELA**, Presidente de la DPH; **ANA BERMÚDEZ**, Directora Gerente del INAEM; **ANTONIO BRUN**, Director Gerente del Salud; **VICENTE SALILLAS**, Gerente del Área del Salud de



Huesca; **ÁLVARO CALVO**, Delegado territorial de la DGA en Huesca; **JACINTO LOREA**, Delegado del IASS en HUESCA; **Mª ANTONIA BORDERÍAS**, Diputada provincial. Presidenta de la Comisión de Servicios Sociales y Alcaldesa de Almudévar; **ANA RIVASES**, Directora de Salud Mental; **CHEMA ARNAL**. Patrono. Director del Hospital Royo Villanova de Zaragoza; **JOSÉ ANTONIO BIESCAS**; Presidente de la Fundación Agustín Serrate; **FRANCISCO BARREÑA**, Patrono.



Presidente de la Asamblea Local de la Cruz Roja; **MANUEL HERNÁNDEZ**. Patrono. Gerente de la Fundación Ramón Rey Ardid; **JOSÉ FERNÁNDEZ IGLESIAS**. Patrono. Gerente de Cierzo Gestión y Presidente de la Asociación Aragonesa de Centros Especiales de Empleo; **SEBASTIÁN SANVICENTE**: Asesor del Alcalde.

15 de Abril:

Marcelino Iglesias, presidente del Gobierno de Aragón, visita la Residencia de Gurrea. El presidente del Gobierno de Aragón, Marcelino Iglesias, acompañado del alcalde de Gurrea, **Juan Carlos Sanmartín**, recorrió la Residencia Municipal de Tercera Edad de la localidad, que gestiona la Fundación Agustín Serrate.



22 de Abril:

Visita de **Isabel Irigoyen**, psiquiatra del Hospital de Día del Hospital Clínico Universitario de Zaragoza acompañada por una M.I.R. del Hospital de Día de Psiquiatría de Huesca.

9 de Mayo:

Visita de **ASAPME Zaragoza**. 17 personas con distinta implicación en la Asociación.



24 de Mayo:

Visita del I.E.S. de Ejea de los Caballeros (Zaragoza). Profesorado y alumnado del Ciclo Formativo de Grado Medio Socio Sanitario.

3 de Junio:

Visita del equipo del CSM “Monegros” y de la UME de Huesca.

3 de Junio:

Visita del Taller de Empleo del Ayuntamiento oscense de la especialidad Ayuda a Domicilio. Se les explica el trabajo que realizamos con el objeto de facilitar la integración sociolaboral de nuestro colectivo.

3 de Junio:

Visita del Equipo Médico y Social (salud mental) de la Comarca de Monegros, de la Dirección de Enfermería de Salud Mental y ATS de Hospital de Día de Huesca.

25 de Junio:

Visita de profesionales de la Asociación QUIDEM.

Octubre:

Visita de familiares de la Asociación Pro Salud Mental ASAPME Zaragoza.



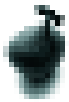

Participación en Propuestas Externas

Febrero:

Participación para la elaboración del temario del **Curso de REHABILITACIÓN PSICOSOCIAL -PROYECTO PEGASO-CEDEC** (Fundación Ramón Rey Ardid).
Participa Coordinación de Talleres.

Marzo – Abril:

Impartición, en colaboración con la DPH, de un **Curso de “Gestión de Bibliotecas”** en Biblioarcadia, para personal de bibliotecas de localidades de la provincia.

9 de abril:

La Fundación Agustín Serrate, participa en una **Charla-coloquio en Lanaja** sobre la residencia en esta localidad de Monegros con el tema “Residencia en Lanaja, un futuro en nuestro pueblo”, junto a otros expertos, ya que la Fundación gestiona las residencias de Almudévar y Gurrea de Gállego.

18 de Mayo:

Intervención en las **VIII Jornadas científicas del “Hospital de San Jorge” SALUD** de Huesca. Exposiciones acerca de:

- Programas de rehabilitación e inserción laboral para el sector de Salud Mental.
- Programa de Rehabilitación Psicosocial.
- Programa de Inserción Ocupacional.

19 de Mayo:

Participación en el **Curso “Abordaje multidisciplinar de la rehabilitación psicosocial”**, programado por el Hospital Psiquiátrico San Juan de Dios de Teruel.



Con la exposición de las ponencias:

- “El rol del Auxiliar de Enfermería en un Centro de Día”.
- “La Rehabilitación Psicosocial y el Programa de Inserción Laboral”.

Julio:

Participación en el **Curso de Verano de la Universidad de Zaragoza “Calidad de vida en las personas con alguna discapacidad. Implicaciones educativas, laborales y sociales”**. Con la ponencia: “Aplicación organizacional del concepto de calidad de vida: indicadores de calidad”. Participación en la mesa redonda: “Accesibilidad y discapacidad: Situación actual y perspectivas de futuro”.

Noviembre:

Participación en el **Congreso FEARP**. Comunicación sobre el rol del Auxiliar de Enfermería en la Rehabilitación Psicosocial y sobre el Programa de Inserción Laboral.

12 y 13 de Diciembre:

Intervención en las **Jornadas de Integración Laboral en Zaragoza “Un modelo de centro especial de empleo para enfermos mentales”**. Organizadas por el Comité de Entidades de Representantes de Discapacitados de Aragón (CERMI-ARAGON) y promovidas por el Área de Régimen Interior y Fomento del Ayuntamiento de Zaragoza, en ellas participa la Fundación Agustín Serrate, junto a los responsables de Centros Especiales de Empleo de otras comunidades.

Febrero-Marzo:

Acogida y Seguimiento de **PRÁCTICAS DE TRABAJO SOCIAL** (Alumna de la UNED de Barbastro).





Anexos



DISTRIBUCIÓN DE LAS PERSONAS USUARIAS POR TIPO DE SERVICIO DEL QUE HACEN USO												
	ene-05	feb-05	mar-05	abr-05	may-05	jun-05	jul-05	ago-05	sep-05	oct-05	nov-05	dic-05
Programas laborales	122	122	124	125	125	128	128	128	128	124	124	124
Atención Psicológica	80	80	80	80	80	80	80	80	80	80	80	80
Servicio social	20	20	20	20	20	20	20	20	20	20	20	20
At. Centro de Día	84	80	80	81	84	72	72	72	71	71	70	70
Aten. Salud Bucal	20	20	20	20	20	20	20	20	20	20	20	20
Aten. Medicación	26	26	26	26	26	26	26	26	26	26	26	26
Plata Personal	12	12	12	12	12	12	12	12	12	12	12	12
Aten. Psiquiátrica	11	12	12	11	12	12	12	12	12	12	12	12
Medicación	12	12	12	12	12	12	12	12	12	12	12	12
Formación Continua	11	11	11	11	11	11	11	11	11	11	11	11
TOTAL	146	144	146	146	149	148	149	147	152	151	150	150

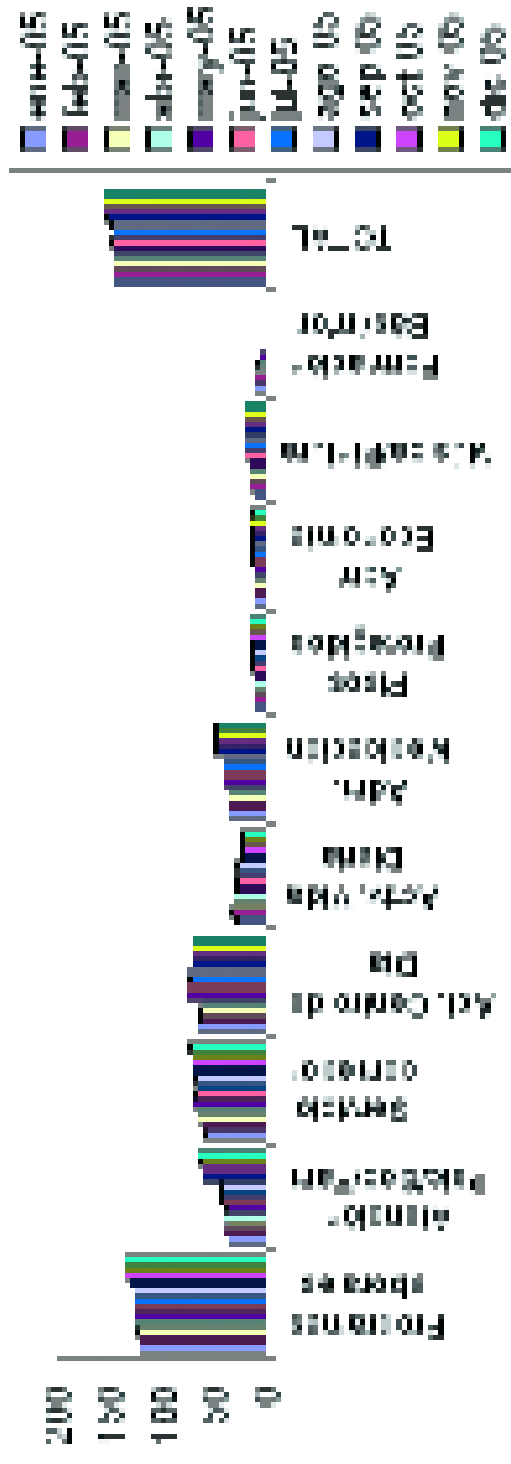

DISTRIBUCIÓN POR SEXO DE LAS PERSONAS USUARIAS DE LOS SERVICIOS SOCIALES BÁSICOS Y DE INSCRIPCIÓN LABORAL

	ene-05	feb-05	mar-05	abr-05	may-05	jun-05	jul-05	ago-05	sep-05	oct-05	nov-05	dic-05
HOMBRES	14	14	15	16	14	14	15	14	14	14	14	11
MUJERES	141	148	141	141	147	147	147	147	147	141	148	147
TOTAL	155	162	156	157	161	161	162	161	161	155	162	164

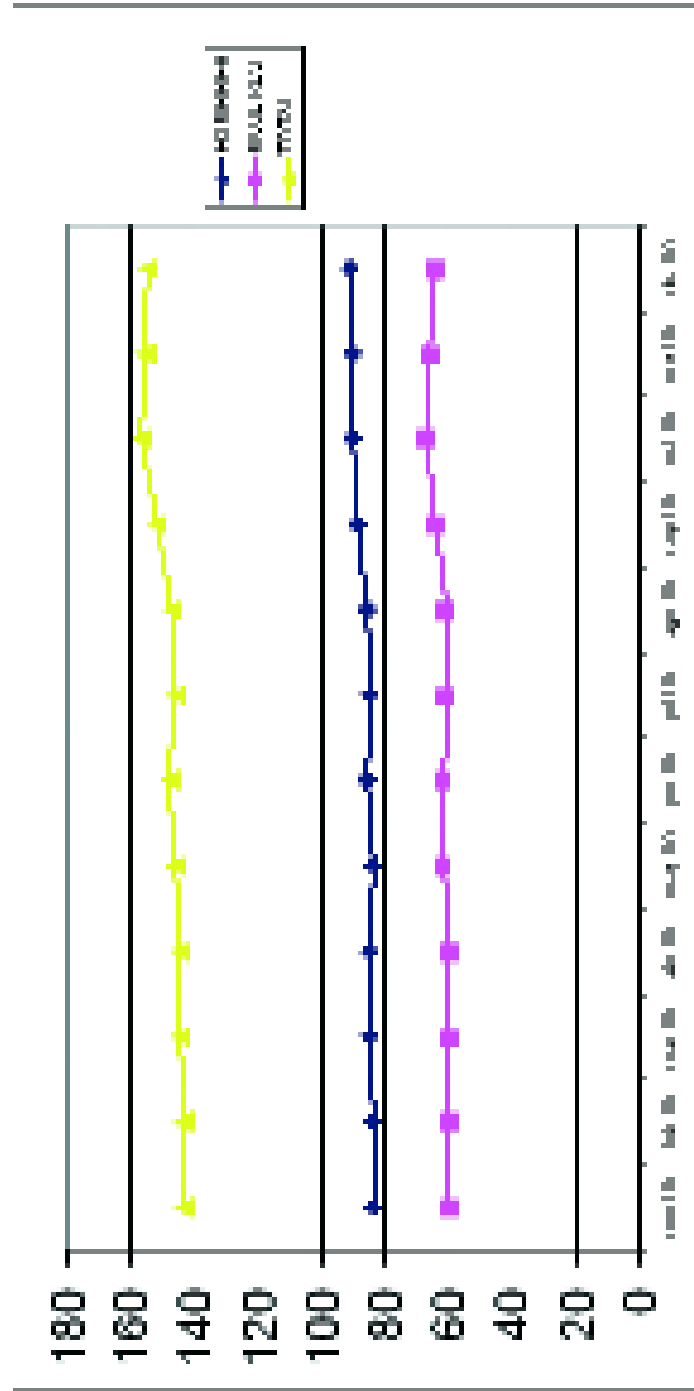



PERSONAS USUARIAS DE LOS PROGRAMAS DE INSERCIÓN SOCIO-LABORAL 2005
 Centro Especial de Empleo (C.E.E.); Taller Ocupacional (T.O.); Acompañamiento al Empleo (A.E.O.)

	ene-05	feb-05	mar-05	abr-05	may-05	jun-05	jul-05	ago-05	sep-05	oct-05	nov-05	dic-05
C.E.E.	41	40	40	40	40	40	40	40	41	41	41	41
T.O.	64	60	60	60	60	64	64	64	60	60	58	58
A.E.O.	25	25	25	24	25	24	24	24	25	26	25	24
M.P.									9	12	12	12
TOTAL	122	122	124	125	125	125	126	125	134	134	134	134

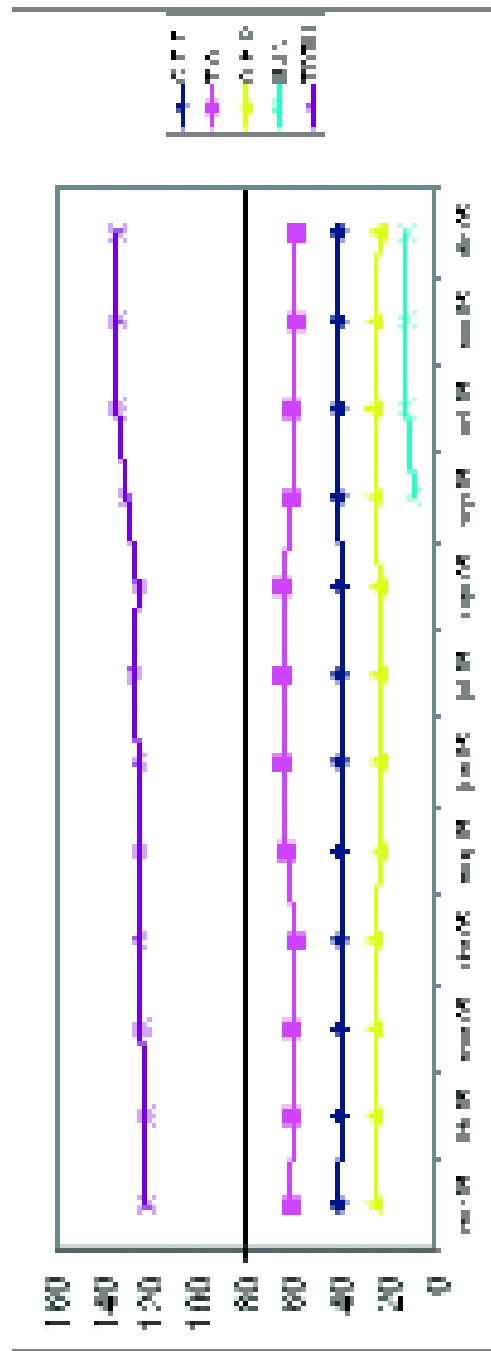

DISTRIBUCIÓN DE LAS PERSONAS USUARIAS POR TALLER Y NIVEL DE INTEGRACIÓN (C.E.E, T.O)						
diciembre-09	C.E.E.		T.O.		TOTAL	%
Sereno	8	Sereno	5		13	13%
Viveros	6	Viveros	5		11	11%
Jardinera	6	Jardinera	7		13	13%
Confección	5	Confección	0		5	5%
Lavandería	8	Lavandería	14		22	22%
Ser.Internas	0	Ser.Internas	12		12	12%
Bibliot./Admi	0	Bibliot./Admi	8		8	8%
TOTAL	41	TOTAL	59		100	
%	41%		59%			

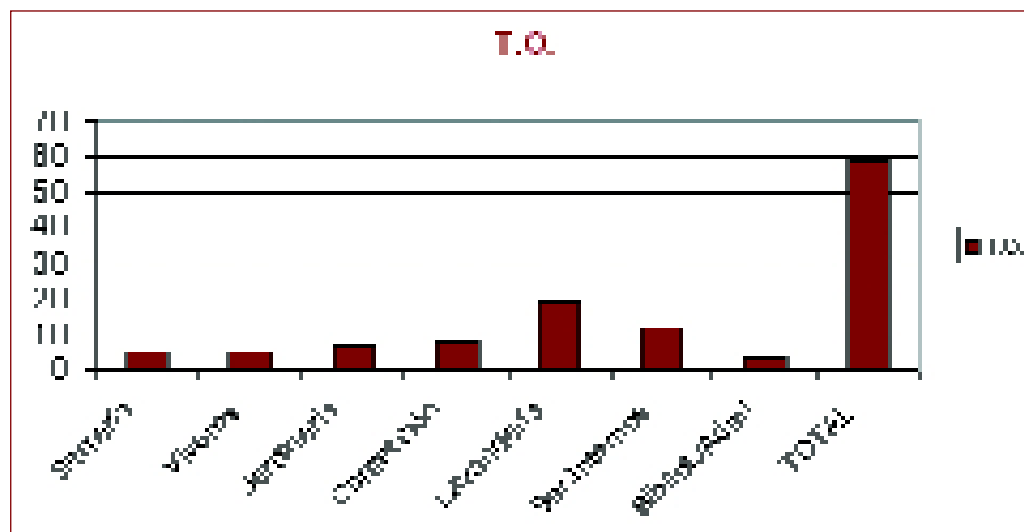
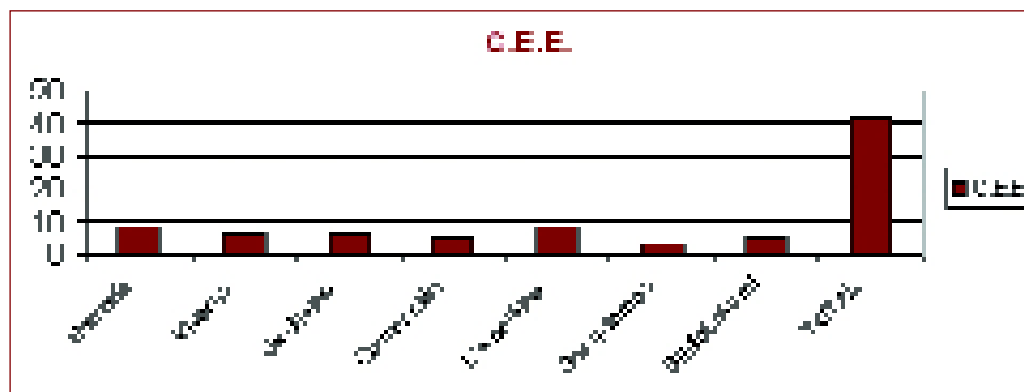

contraportada